COPYRIGHT © Hangzhou EZVIZ Software Co., Ltd. KÕIK ÕIGUSED KAITSTUD.
Igasugune ja kogu teave, muuhulgas sõnastused, pildid ja joonised, kuulub ettevõttele Hangzhou EZVIZ Software Co., Ltd. (siin ja edaspidi „EZVIZ“). Seda kasutusjuhendit (edaspidi „juhend“) on keelatud mis tahes viisil ilma ettevõtte EZVIZ eelneva kirjaliku loata osaliselt või täielikult paljundada, muuta, tõlkida või levitada. Kui pole sätestatud teisiti, ei anna ettevõte EZVIZ käesoleva juhendi osas mingeid otseseid ega kaudseid garantiisid ega tagatisi.

Teave käesoleva juhendi kohta

Juhend sisaldab toote kasutamise ja haldamise juhiseid. Pildid, tabelid, kujutised ja kogu muu edaspidine teave on mõeldud üksnes kirjeldamiseks ja selgitamiseks. Juhendis sisalduvat teavet võidakse püsivara uuendamisel või muudel põhjustel etteteatamata muuta. Uusima versiooni saate hankida ettevõtte EZVIZ™ veebisaidilt (http://www.ezviz.com).

Redaktsiooni kirje

Uus väljaanne – jaanuar 2024

Kaubamärgid

EZVIZ™, ™ ja muud ettevõtte EZVIZ kaubamärgid ning logod on ettevõtte EZVIZ eri kohtualluvustes registreeritud omand. Muud allpool mainitud kaubamärgid ja logod kuuluvad nende vastavatele omanikele.

Õigusvastutusest loobumine

KOHALDUVA SEADUSEGA LUBATUD SUURIMAS ULATUSES PAKUTAKSE KIRJELDATUD TOODET KOOS SELLE RIIST-, TARK- JA PÜSIVARAGA „SELLISENA, NAGU SEE ON”, KOOS KÕIGI RIKETE JA VIGADEGA NING EZVIZ EI ANNA OTSESEID EGA KAUDSEID GARANTIISID, SH PIIRANGUTETA TURUSTATAVUSE, RAHULDAVA KVALITEEDI, KINDLAKS OTSTARBEKS SOBIVUSE JA KOLMANDATE ISIKUTE ÕIGUSTE MITTERIKKUMISE OSAS. EZVIZ, SELLE DIREKTORID, AMETNIKUD, TÖÖTAJAD JA AGENDID EI VASTUTA TEIE EES MITTE MINGIL JUHUL ERILISTE, KAUDSETE, JUHUSLIKE VÕI TULENEVATE KAHJUDE EEST, SH ÄRIKASUMI KAOTUSEST, ÄRITEGEVUSE KATKEMISEST VÕI ANDMETE VÕI DOKUMENTATSIOONI KAOTUSEST TULENEVATE KAHJUDE EEST, MIS ON SEOTUD SELLE TOOTE KASUTAMISEGA; ISEGI MITTE JUHUL, KUI EZVIZI ON SELLISTE KAHJUDE VÕIMALIKKUSEST TEAVITATUD.

EZVIZI KOGUVASTUTUS MIS TAHES KAHJUDE EEST EI ÜLETA KOHALDATAVATE ÕIGUSAKTIDEGA LUBATUD SUURIMAS ULATUSES MITTE MINGIL JUHUL TOOTE ALGSET OSTUHINDA.

EZVIZ EI VÕTA MINGIT VASTUTUST KEHAVIGASTUSE VÕI VARALISE KAHJU EEST, MILLE ON PÕHJUSTANUD TOOTE VÕI TEENUSE MITTETÖÖTAMINE, MIS TULENEB JÄRGMISEST: A) EBAÕIGE PAIGALDAMINE VÕI KASUTAMINE, MIS EI VASTA NÕUTULE; B) RIIKLIKE VÕI AVALIKE HUVIDE KAITSE; C) VÄÄRAMATU JÕUD; D) TEIE ISE VÕI KOLMAS ISIK, SH PIIRANGUTA MIS TAHES KOLMANDA ISIKU TOODETE, TARKVARA, RAKENDUSTE JA MUU KASUTAMINE.

INTERNETIÜHENDUSEGA TOOTE PUHUL ON SELLE KASUTAMINE TÄIELIKULT TEIE ENDA VASTUTUSEL. EZVIZ EI VÕTA MITTE MINGIT VASTUTUST EBATAVALISE TOIMIMISE, PRIVAATSUSLEKKE VÕI MUUDE KAHJUDE EEST, MIS TULENEVAD KÜBERRÜNNAKUST, HÄKKERIRÜNNAKUST, VIIRUSKONTROLLIST VÕI MUUDEST INTERNETITURBE RISKIDEST; SAMAS PAKUB EZVIZ VAJADUSEL ÕIGEAEGSET TEHNILIST TUGE. ERI KOHTUALLUVUSTES KEHTIVAD ERINEVAD JÄRELEVALVET JA ANDMEKAITSET REGULEERIVAD ÕIGUSAKTID. ENNE TOOTE KASUTAMIST KONTROLLIGE PALUN KÕIKI TEIE KOHTUALLUVUSTES KEHTIVAID ASJAKOHASEID ÕIGUSAKTE, ET TOOTE KASUTUS VASTAKS KEHTIVATELE SEADUSTELE. EZVIZ EI VASTUTA TOOTE EBASEADUSLIKEL EESMÄRKIDEL KASUTAMISE EEST.

EELTOODU JA KEHTIVA ÕIGUSE VAHELISE VASTUOLU KORRAL KEHTIB VIIMANE.

Sisukord

Ülevaade 3

1. Pakendi sisu 3
2. Põhisisu 3

Ülesseadmine 4

1. Hankige rakendus EZVIZ 4
2. Paigalda klaviatuur 4
3. Seo klaviatuur 5
4. Kasutades klaviatuuri 6
5. Mitu avamismeetodit 6

Hooldus 7

1. Lahuta klaviatuur lahti 7
2. Vaheta patareid 7
3. Vahetatavad leelispatareid 8

Ülevaade

1. Pakendi sisu



Kaardiparooli versioon

või



Sõrmejälje-kaardi-parooli-versioon

Klahvipaneel (1 tk)



Seinakinnitus klaviatuurile (1 tk)



Puuri mall klaviatuuri jaoks (1 tk)



Tihvt (1 tk)



Märgid (2 tk)



AA-suurusega aku (2 tk)



Kruvipakend (1 tk)



Regulatiivteave (1 tk)



Kiirjuhend (1 tk)

Klahvipaneeli välimus sõltub sellest, millise tegeliku toote olete ostnud.

2. Põhisisu

Siin võtame näiteks Sõrmejälje-Kaardi-Passkoodi versiooni.

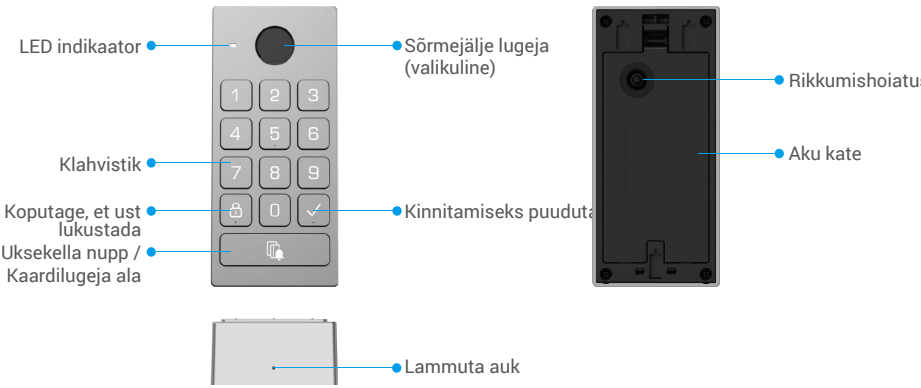

Ainult Sõrmejälje-Kaardi-Passkoodi versioon toetab sõrmejälje lugejat.

Nimi	Kirjeldus
LED indikaator	Ühtlane punane: Sisse lülitatud, lukuga pole ühendatud.
	Vilkuv punane: Sidumine ebaõnnestus. / Seadme erand. / Avamiskinnituse kontroll ebaõnnestus. / Seade lähtestatakse.
	Kindel valge: Paaritamine õnnestus. / Avamise kinnitamine õnnestus.
	Aeglaselt vilkuv valge: Paaritamisrežiim./Lukustuse võtmete lisamine.
	Vilkuv valge kaks korda: Aku tase madal.
Uksekella nupp	• Ring: Vajuta uksekella nuppu üks kord. • Lähtesta: Vajuta ja hoia uksekella nuppu enne patarei paigaldamist ning seejärel paigalda patareid. Kui LED-indikaator vilgub punaselt, lase nupp lahti ning seade lähtestatakse edukalt.

Ülesseadmine

Järgige süsteemi häälestamise juhiseid.

1. Hankige EZVIZ rakendus ja logige sisse oma EZVIZ rakenduse kontole
2. Paigalda klaviatuur.
3. Lisage lukk oma EZVIZ kontole.
4. Seo klaviatuur oma lukuga.

1. Hankige rakendus EZVIZ

1. Ühendage oma mobiiltelefon Wi-Fi-võrguga (soovitatav).
2. Otsige App Store'ist või Google Play™-poest „EZVIZ" ning laadige alla ja installige rakendus EZVIZ.
3. Käivitage rakendus ja registreerige EZVIZ-i kasutajakonto.

Rakendus EZVIZ	
Download on the App Store	GET IT ON Google Play

Kui olete rakendust juba kasutanud, veenduge, et teil oleks selle uusim versioon. Värskenduse saadaval oleku kontrollimiseks minge rakendustepoodi ja otsige „EZVIZ".

2. Paigalda klaviatuur

2.1. Paigalda aku

1 Eemalda patarei kate.

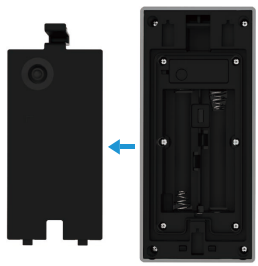

2 Paigaldage 2* AA-suurusega patareid (sisalduvadpakendis) patareipessa ja paigaldageakukaane tagakülg.



2.2. Paigalda klaviatuur

Valik A (siledale seinale)

1. Puhastage paigalduskoht ja kuivatage see.
2. Rebige vahtkleebise flm maha ja seejärel kleepigeseinakinnitus otse soovitud paigalduskohta,ja vajutage tugevalt.

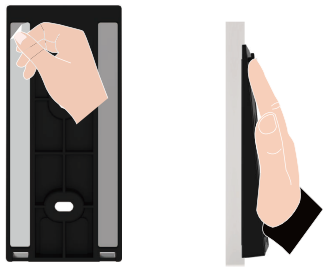

3. Kinnitage Klaviatuur seinakinnitusele, nagu on näidatud allpool toodud joonisel.

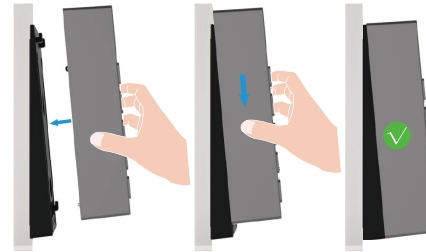

Valik B (ebatasasele seinale)

1. Asetage puurimismall soovitud paigalduskohta ja puurige kaks kruviauku.
2. (Valikuline) Sisestage ankrud aukudesse.
3. Kinnitage paigalduskinnitus kaasasolevate metallkruvide abil.

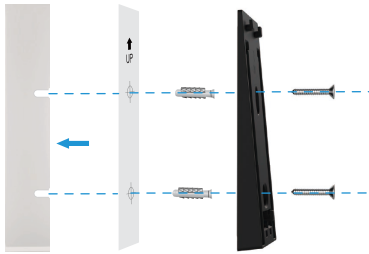

4. Kinnitage Klaviatuur seinakinnitusele, nagu on näidatud allpool toodud joonisel.

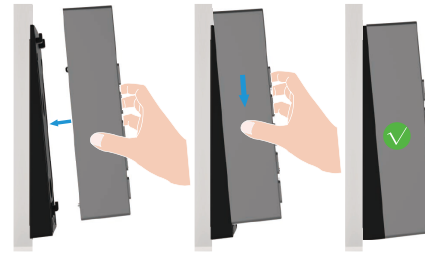

3. Seo klaviatuur

1. Minge lukustuse eelvaate lehele ja koputage “Seaded-> Tarvikute haldamine-> Minge siduma”, et siduda klaviatuur.
2. Vajutage ja hoidke 3 sekundit uksekella nuppu klaviatuuril, kui LED-indikaator vilgub valget värvi, siis on klaviatuur sidumisrežiimis.
3. Vajuta “Järgmine samm”, et sidumine lõpetada.

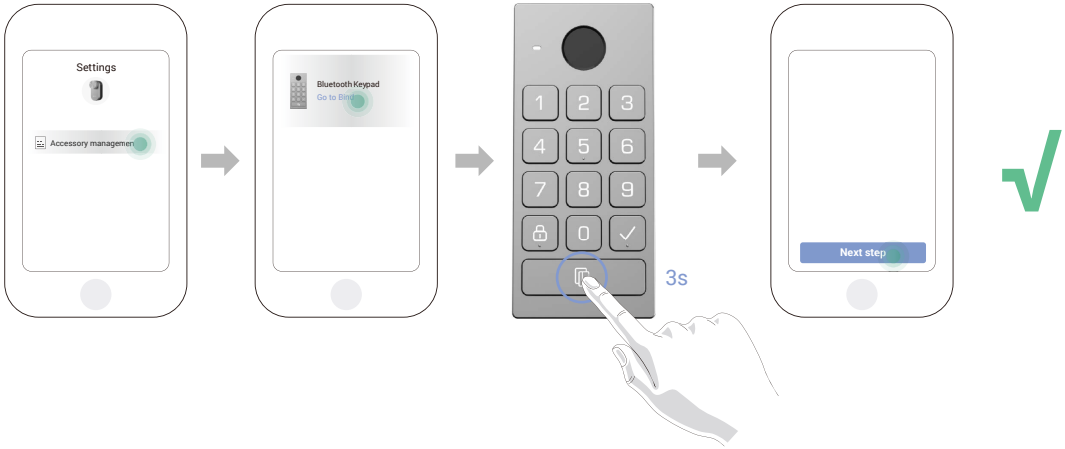

Kui soovite klaviatuuri sidumist tühistada, puudutage Accessory halduse liideses nuppu "Tühista sidumine".

4. Kasutades klaviatuuri

Pärast Bluetooth klaviatuuri sidumist ukse lukuga saab seda avada sõrmejälje, kaardilugemise ja parooli sisestamise abil.

(1) Lisa sõrmejäljelugeja (valikuline)

1. Minge lukustuse eelvaatelehele ja koputage “Seaded->Tarvikute haldamine->Lukustusmeetodi haldamine”.
2. Puudutage nuppu “Lisa sõrmejäljed” ja seejärel vajutage klaviatuuril suvalist klahvi, et klaviatuur aktiveerida.
3. Kui LED-indikaator hakkab vilkuma valget värvi, puudutage sõrmejäljelugejat ja korrake toimingut erinevates suundades 6 korda, sõrmejälg on edukalt lisatud.

(2) Lisa kaart

1. Minge lukustuse eelvaatelehele ja koputage “Seaded->Tarvikute haldamine->Lukustusmeetodi haldamine”.
2. Vajuta nuppu “Lisa kaardid” ja vajuta klahvi klaviatuuril, et klaviatuur aktiveerida.
3. Kui LED-indikaator hakkab vilkuma valget värvi, järgige rakenduse juhendit kaardi lohistamise alale kaardi lohistamiseks.

(3) Lisage parool

1. Minge lukustuse eelvaatelehele ja koputage “Seaded->Tarvikute haldamine->Lukustusmeetodi haldamine”.
2. Vajuta “Lisa paroolid” nuppu.
3. Järgige rakenduse juhiseid ja sisestage vastav 6-10-kohaline kehtiv parool.

5. Mitu avamismeetodit

(1) Ava uks oma sõrmejäljega

Asetage oma sõrmejälg sõrmejälje lugejale ukse avamiseks.

(2) Ava uks kaardiga

Asetage kaart kaardilugeja alale ukse avamiseks.

(3) Ava uks parooliga

Vajutage parooli ja seejärel vajutage "√" nuppu ukse avamiseks.

Hooldus

1. Lahuta klaviatuur lahti

- Kui klaviatuuri patareid on tühjad, peate klaviatuuri tagapaneelilt seinalt lahti võtma ja vahetama vanad patareid uute vastu.
- Soovitame enne klaviatuuri eemaldamist tagaplaadilt välja lülitada rikkumishäire, järgige allpool toodud samme:
  1. Minge lukustuse eelvaate lehele ja puudutage “Seaded-Alarmi seaded”.
  2. Puudutage, et keelata “Sabotaaži alarm”.

1. Kasutage kaasasolevat PIN-koodi, et vajutada ja hoida all klaviatuuri põhjas asuvat auku, samal ajal eemaldage klaviatuur tagaplaadilt.

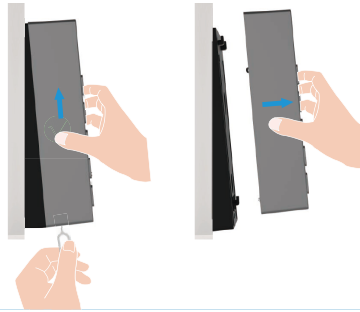

2. Vaheta patareid

Aku ohutushoiatused ja juhised

HOIATUS: Plahvatusoht, kui patareid asendatakse valesti. Palun lugege ja järgige kõiki aku juhiseid hoolikalt.

- Kasutage ainult määratud patareisid: Vahetamisel peate kasutama nelja (4) uut, kvaliteetset leelispatareid AA (LR6, 1,5 V). Plahvatuse vältimiseks tagage õige pinge ja polaarsus. Ärge segage leelispatareisid teiste tüüpidega (nt süsinik-tsink, liitium või laetavad NiMH).
- Ärge segage vanu ja uusi patareisid: Vaheta alati kõik neli patareid korraga.
- Jälgige õiget polaarsust: Ära vaheta patareide sisestamisel (+) ja (-) klemmide asukohta.
- Eemaldage akud pikaajaliseks hoiustamiseks: Kui nutilukku ei kasutata pikema aja jooksul, eemaldage akud, et vältida lekkimist ja seadme kahjustamist.
- Ärge laadige uuesti ega jätke kuumuse kätte: Ärge laadige uuesti mitte-laetavaid leelisakusid. Ärge visake neid tulle ega jätke neid liigse kuumuse kätte.
- Õige kõrvaldamine: Kasutatud akud tuleb kõrvaldada vastavalt kohalikele keskkonnaseadustele ja ringlussevõtu eeskirjadele. Ärge visake neid olmejäätmete hulka.
- Asendamise spetsifikatsioonid: Vahetamisel kasutage sama mudeli või samaväärsete spetsifikatsioonidega akusid (vt “Vahetatavad leelispatareid”).

1 Eemaldage patarei kate ja vanad patareid.

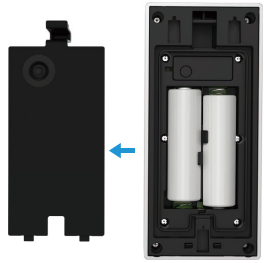

2 Paigalda 2 AA-tüüpi patareid patareipesasse ja pinguta patareikaas kinni.

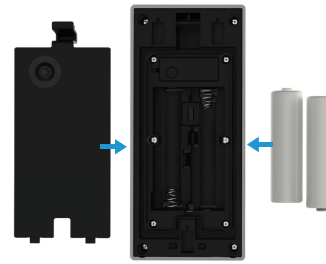

i Lisateavet seadme kohta vt veebisaidilt www.ezviz.com/eu.

3. Vahetatavad leelispatareid

Seadme aku tüüp: Vahetatavad leelispatareid.
Akumudeli: LR6
Nimipinge: 1,5V DC
Nimivõimsus: 2950mAh
Akutootja: NINGBO GP & SONLUK BATTERY CO., LTD.

Koostisosad	Keemiline valem	CAS nr.	Ligikaudne sisaldus wt%.
			LR6
Mangaandioksiid	MnO_2	1313-13-9	42,6
Tsink	Zn	7440-66-6	18,1
Vesi	H_2O	7732-18-5	8,3
Kaaliumhüdroksiid	KOH	1310-58-3	6,3
Grafiit	C	7782-42-5	3,0
Messing	CuZn	12597-71-6	2,4
Raud	Fe	7439-89-6	17,5
Ni-katmine	Ni	7440-02-0	0,3
Nailon	$(C_{12}H_{22}N_2O_2)_n$	32131-17-2	0,9
Tselluloos	$(C_6H_{10}O_5)_n$	65996-61-4	0,3
PVA	$(C_2H_4O)_n$	9002-89-5	0,3